

AVANCE DIAGNÓSTICO

Mercado Amazónico de la Madera

Ubicación de los 22 NDFyB de la Amazonía Colombiana

- | | | |
|-------------------------------|--------------------------------|----------------------------|
| 1. Kuway - Nueva York | 9. El Camuya | 16. Nueva Ilusión |
| 2. Charras | 10. Ciudad Yari | 17. Orotuyo |
| 3. Villa Catalina | 11. Llanos del Yari Yaguará II | 18. Los Puertos |
| 4. Agua Bonita | 12. Chuapal - Manavíres | 19. Cueva del Jaguar |
| 5. Cuermaní | 13. Angoleta | 20. PNN Tinigua |
| 6. Caguán - Paraiso Amazónico | 14. Las Perlas | 21. PNN Sierra La Macarena |
| 7. Mapiripan | 15. Solano | 22. Miraflores |
| 8. Mecaya | | |

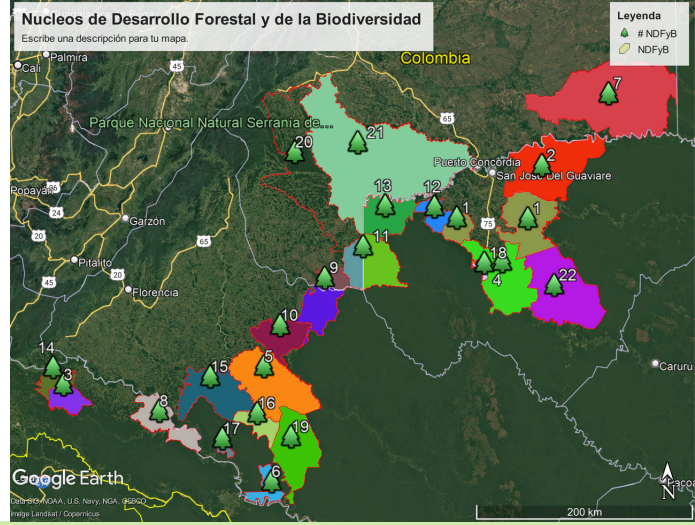

METODOLOGÍA

De acuerdo con el área de cada NDFyB 2024 v5 (MinAmbiente, Dra. Yenni Gallo), se identificaron coberturas de bosque en cada Núcleo

Se identificaron las vías y los ríos navegables asociados a cada NDFyB, a través de herramienta SIG se identificaron las zonas de influencia o buffer de las vías terrestres y fluviales a 1, 2 y 4 km con mayor viabilidad para transporte de madera, se identificaron vías existentes en los núcleos, pero no reportadas por el IGAC.

Se tuvieron en cuenta las Unidades de Corta Anual (UCA), volumen por ha por región, para obtener como resultado: especies maderables, productos y oferta de madera por departamento.

MOVILIZACIÓN DE LA MADERA (2018 - 2024)

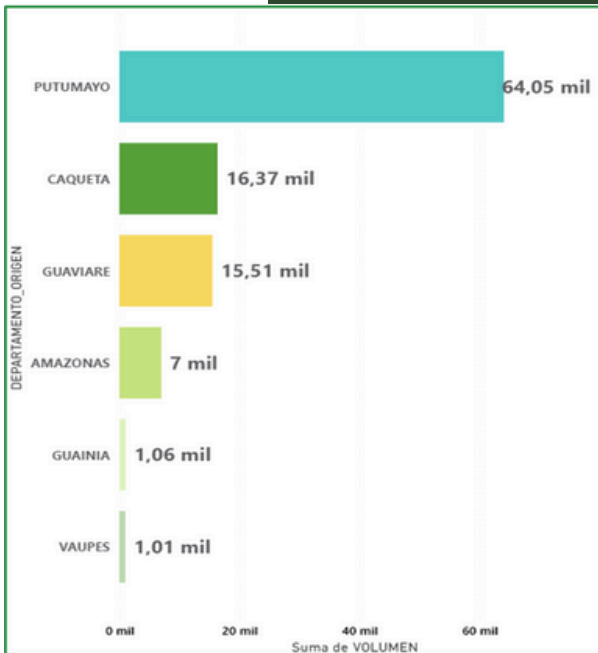

Origen Madera Amazónica



34

Municipios de la amazonia donde tiene origen la madera. Puerto Leguizamo, Puerto Guzmán y San José de Guaviare concentran el volumen.

Destino Madera Amazónica

73% del volumen de madera, se moviliza hacia la amazonía.

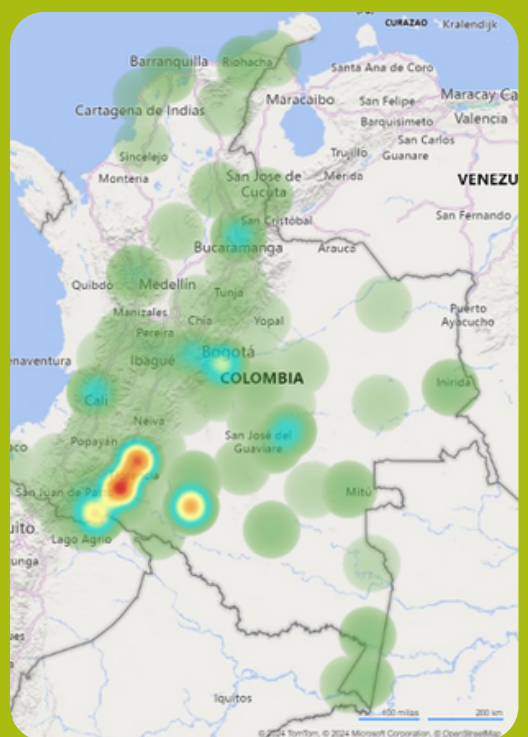

27/32

departamentos destino de la madera

LEVANTAMIENTO INFORMACIÓN PRIMARIA EN 130 EMPRESAS NACIONALES, DE LAS CUALES 88 ESTÁN EN LA REGIÓN AMAZÓNICA.



DEMANDA DE LA MADERA

Se realiza la determinación de la demanda de madera mediante la búsqueda de información primaria a través de las empresas comercializadoras en Colombia, observando como principal oportunidad que la madera Amazónica puede sustituir materiales con alto contenido de carbono principalmente en el sector de la construcción.

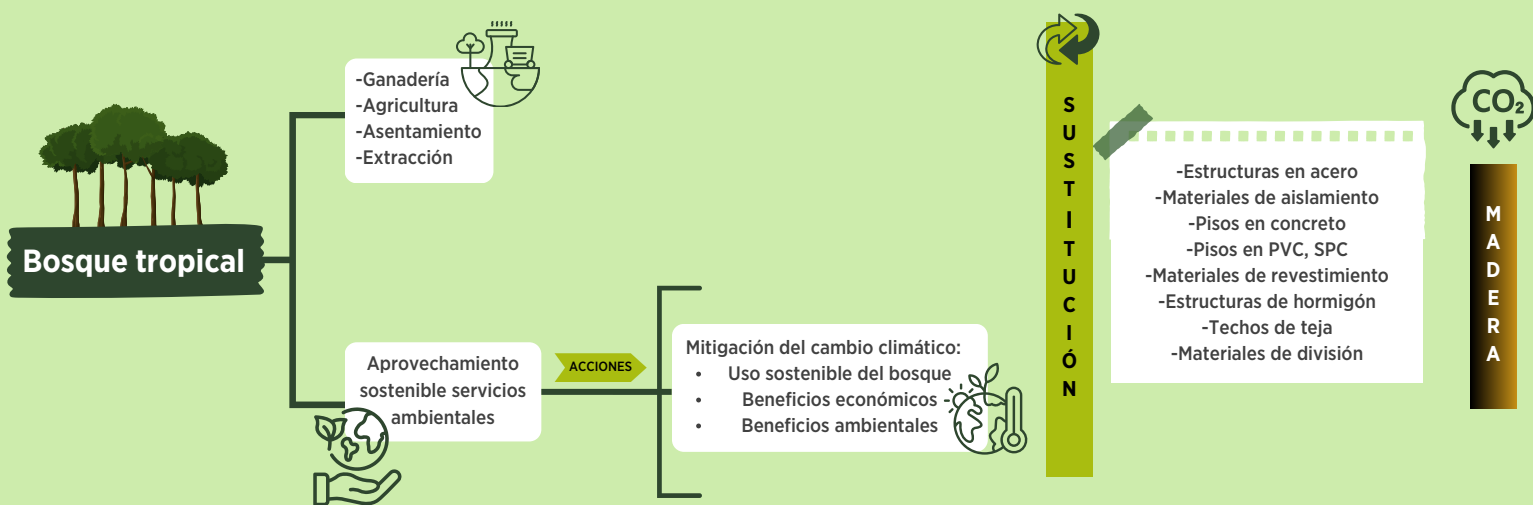

PARTICIPACIÓN DE LA MADERA AMAZÓNICA EN LA RUTA CERO CARBONO EN LA CONSTRUCCIÓN EN EL 2050 LA MADERA AMAZÓNICA PUEDE SUSTITUIR MATERIALES CON ALTO CONTENIDO DE CARBONO EMBEBIDO

COMERCIO INTERNACIONAL DE MADERA AMAZÓNICA



INSTRUMENTOS SOCIOECONÓMICOS

- Las familias que habitan el NDFyB consideran que sus activos son en promedio, cerca de 22% superiores a los del resto de las familias de Solano. Solo se reportaron actividades forestales en el Núcleos de Desarrollo Forestal y de la Biodiversidad.

Superior en promedio

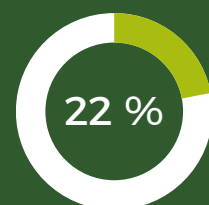

\$ 339.815.000
Activos reportados

- En promedio, los activos reportados por la población encuestada ascienden a \$ 339.815.000 por familia.

a) Actividades pecuarias:

La ganadería es la actividad con el mayor número de productores dedicados a ella y es la que mayor ingreso genera dentro de las actividades agro. El queso contribuye a jalonar esta actividad.



Ingresos provenientes del jornaleo o actividades relacionadas

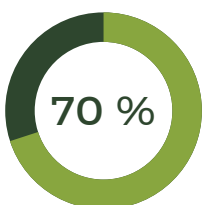

b). En la estructura del ingreso:

El 70%, provienen de actividades relacionadas con el jornaleo o el trabajo en otros sectores distintos al agropecuario/forestal (esto último, mucho más marcado en Solano). El jornaleo (con muy pocas actividades fuera del sector primario) es más significativo en el NDFyB que en el resto de Solano.

c) Aspectos logísticos:

Los productores del NDFyB deben invertir, en promedio, 3,3 horas más que el resto de los productores de Solano para hacer llegar sus mercancías a los mercados habituales de comercialización y deben invertir \$4.600 más por bulto de carga en su flete.

3.3 
HORAS +

*Estos resultados pertenecen al NDFyB de Orotuyo ubicado en el municipio de solano



RED SOSTENIBLE
UNIÓN TEMPORAL

